京城日報 夕刊

雨となるか風となるか

陛下の御前で浮沈の大論戰
今日の樞府本會議

【東京電話】臺灣救濟の死命を賦すべき樞府本會議はいよいよ十七日午後一時から宮中東溜の間において攝政殿下臨御の下に開會される事となつた樞府側は伊東巳代治伯を筆頭に金子堅太郎子、久保田讓男、江木千之氏の各顧問官が殿下の御前にて痛烈なる內閣彈劾的反對意見を力說し政府の主張を粉碎すべく、これに對し若槻首相は極力政府案の妥當なるを說くはずであるから會議は或は夕刻までにおよび近來になき大論戰を見るであらう

總辭職と肚を決めて會議に臨む內閣員
十七日午前に臨時閣議開會

【東京電話】既報の通り政府は樞府本會議に臨むに先立ち十七日午前十一時半より臨時閣議を開き先づ若槻首相より政府の態度および本會議における說明要領等につき各閣僚の諒解を求め更に未決の場合は政府は總辭職の外なき旨を述べ各閣僚もこれに同意した

案を撤回して再考すべし
樞府決議の形式 政府はどう出る

【東京電話】樞府本會議における決議の形式は、案の否決にあらずして、本案は憲法第八條および第七十條を適用すべきものと認めず明かに違憲である、よつて政府は本案を撤回して再考すべしとの決議をなすべきか否かを採決するものであつて、樞府がかゝる決議をなした場合これを政府が再考せずして斷然拒絕したる例は未だ曾てないといはれてゐる

責任支出にしてはどうか
樞府側の內交涉と政府

【東京電話】樞密院が勅令案に反對して居るのは違憲的手續を非難して居るので臺銀救濟そのものゝ必要については臺銀の整理は充分認めて居る、そこで樞府側からは本案を撤回し責任支出をやつてはどうかと內交涉をして來たが政府部內では片岡藏相、町田農相等はやゝこれに傾いたが濱口內相、安達遞相はこれに反對で目下の處勅令案一本槍で進んでゐる

研究會は傍觀的
積極的に出ぬ

【東京電話】研究會の小笠原、水野、酒井、佐竹の諸氏は十六日午後六時から小笠原邸に參集、現下政界の時局に對する研究會の態度について意見を交換したが、要するに研究會幹部の對時局態度は緊急勅令問題に對しても後繼內閣問題に對しても傍觀的態度を持し、何等積極的行動を執らぬといふにある

浮沈を胸に 若槻首相【上】 片岡藏相【下】

政友會內閣成るとして
早くも閣員の下馬評

【東京電話】政友會內閣成るとせば其顏觸れ如何といふに同黨は在野五年の間に相當の人物を離脫してゐるのでこれが選定には少からぬ苦心を要するであらうが、入閣者としては

水野錬太郎、中橋德五郎、山本悌二郎、山本達太郎、小川平吉、粕谷義三、三土忠造、鈴木喜三郎等の諸氏あり、右の內水野氏の內相、山本（達）の商相、山本（悌）の農相、更に外相として[illegible]氏が擬せられ陸軍大臣は留任說もあるが多分[illegible]氏の陸相、加藤寬治氏の海相說がある

政友會內閣が出來たら
貴院の關係は

【東京電話】政友會後援內閣は……若し樞府に於て否決となれば內閣の總辭職は既定の事實と看て差支へあるまい、後繼內閣については研究會としては此の際たゞ輿論の趨勢に最も順應した態度を採るといふのであつて研究會としてはいよいよ[illegible]となつたが、この際

勅使差遣
西園寺公に 總辭職の場合

【東京電話】若槻內閣總辭職と決し攝政殿下に後繼內閣組織に關し西園寺公に御下問相成る順序になつてゐるが西園寺公は十七日午後一時興津驛發列車で京都に赴く事になつてゐるから勅使として河井侍從次長を京都まで御差遣相成る事になるであらう

牧野內府歸京

【東京十六日發電】時局が急轉するに至つたので牧野內府は豫定を繰上げ十六日午後八時二十分東京驛着、十七日は早朝赤坂離宮に參內する事になつた

第一艦隊
仁川に入港 十八日午後一時

加藤司令官乘艦の第一艦隊は十八日午後一時仁川港に入港する旨十七日總督府に入電があつた。」

財界の波瀾を少なくさせる
＝日銀の意嚮

【東京電話】臺銀救濟の緊急勅令が樞府の否決と決し政府が總辭職となつた場合においては……日銀當局は大藏省と共に財界救濟のため最大限度において……市中銀行家も協調して臨機の手段を講じ財界に及ぼす波瀾を少からしめる意向である

＝大體＝ 與黨的立場にある……
＝同會＝ の傳統方針たる……

前提として

……貿易港唯一の船溜まりとして施設は……船舶も出入してこれが荷役をなし……防害する事甚しく、なほ荷役し……渉をなすはずであると、若し認……てそれらの荷役場とすべく近く許……釜山の港灣に鑑み佐藤町一號の地……立女子高等普通學校は四月十八日附告示を以て設立を認可された……においても十五日早朝軍艦出動し……地方にわたり戒嚴と殆ど同樣の……過日突に出動した……

海軍軍事講演會

期日 四月二十一日（木曜）午後七時半より
會場 京城日報社「來青閣」
講演者 第一艦隊艦長
入場 無料
主催 京城日報社

長安丸の釋放と損害の賠償
芳澤公使抗議の內容

【北京十六日發電】芳澤公使は十五日附北京政府に長安丸事件に關し嚴重なる抗議書を提出し速に抑留せる長安丸を釋放せん事を求めその損害賠償の要求を他日に保留する旨聲明した。

交涉は北京で

【奉天十六日發電】天津の我官憲は今回の長安丸事件につきては天津支那官憲に交涉を開始したが右は總て張作霖の命令なりとて返答を回避し要領を得ず、よつて今後交涉は總て北京において行ふこととなつた

米田知事が仲裁に立つ

【仁川電話】仁取合併問題について合併反對派有志は……反對に對する陳情をなしたが、この際米田知事は合併派および非合併派の仲裁をなす事になつた、これに對して非合併派有志は反對派全部が協議の上で……する事に約したので十七日午後三時から仁川公會堂において非合併派株主總會の上……知事の仲裁につき協議するはずであり、米田知事も同會に臨席する筈である。

會

◇京城內地人辯護士會では來る二十二日午後六時半から南山莊において定時總會を開催する由

◇丸山警務局長送別會 ゼネバに於ける軍縮會議に隨員として派遣さるゝ丸山鶴吉氏を主賓として在京朝鮮關係官吏は十八日午後六時より東京ステーションホテルで送別會を開く筈

人

▲金谷軍司令官 は新任挨拶を兼ね十七日午後四時から偕行社に官民數百名を招待した

▲吉岡製英氏（第一徵兵保險株式會社京城支店長）福岡に於ける本社支店長會議に出席の爲十八日出發の筈

一週一言

遁れぬさきこそ……「モウからなつてはどうとも……」なるがよいと考へられぬでもない……樞府は諸種の機關たるに過ぎぬ、政府の提案を可決するも否決するも……上奏にまで持ち上げよと主張する……しかしそれは……たる日であつて如何にも……ない。二億四千萬圓もの國資を特殊銀行とはいひ唯一の……に議會によらず、惜げもなく支出するといふこと、たとへそれだけで無理でなければならぬ……とへ無理押しをしても……ない。いはんやその無理が「上奏」である限り……と見ゆる。」

◇投票において對手候補を……すべく懸命に運動中だといふ。……した投票は當然から得た投票とその數において差違はないにしても、それがもたらす意味はマルで別ものである。目的のために手段を選ばぬこともありうるが、一個の紳士の行爲のために、敢てその罪に出でるのは何としても歎へ物だ。われ等の常識に照らして潔白といふ感じがしない、明朗といふ感じもしない、公明正大を要求せらるゝ……政治家がそこに存在せぬやうな氣がする。しかも……委員會はこれを……なりとして否決したのである。……政府にある、われ等は……を語らず、政治を語つて居ない、たゞ常識を語るのみである。しかして結局は常識が勝つだらう。

共產派の彈壓
廣東全市に戒嚴令 黨員千五十名逮捕

【ホンコン十六日發電】國民黨左右兩派の暗鬪は益々激烈となり……李濟深氏は蔣介石氏と打合せて上海から廣東に歸着後直に軍事會議を開き、いよいよ共產派を徹底的に彈壓する事に決し、廣東衞戍司令錢大鈞氏に命じて廣東全市に戒嚴令をしくと共に……十五日午前四時から軍隊を總動して總ての勞働組合機關の大搜索を行ひ共產黨員千五十餘名を逮捕し武裝せる糾察隊の武裝を悉く解除した、なほ……その他の勞働機關の總ては今なほ軍隊のため封鎖され市中の……も悉く閉店休業して居る

各所に衝突
廣東のクーデター

【カントン十五日發電】國民政府軍警部は本日クーデターを行ひカントン支那側にわたり共產黨員および武裝せる糾察隊の逮捕を斷行した、これがため市中各所に軍隊と糾察隊との間に衝突起り互ひに銃火を交へたが糾察隊は遂に解散され總工會本部では四百名の共產黨員が逮捕された

武漢派
將校投降 蔣介石氏に

【上海十六日發電】十六日情報によれば武漢にある……

決議權の行使禁止を
仁川支廳に申請 仁取合併納らず

【仁川電話】仁取合併問題につき反對派は十八日臨時株主總會の決議につき仁取取締役監査役等の決議權行使禁止の假處分命令を京城地方法院仁川支廳に申請する事になつた申請人は▲內海淑郎▲野口文一▲村田孚▲力武嘉次郎▲村谷吉藏の五氏で京城の伊東、仁川の……辯護士が代理人である、その理由は仁取臨時株主總會の決議につき取締役若松、古城、荒井、張、淺谷、監査役大日、大平、李、田中の九氏の株主總會の決議につき特別の利害關係を有し從つて商法第百六十一條第四項により當然その決議權を行使することを得ないものであるといふのである、右假處分の結果……

支那の手段は全く合法的だ
大使撤退は阻止せぬ 支那の對露反駁通牒

【北京十六日發電】露國の抗議に對する支那の反駁通牒の內容は左の如し

支那軍警は露國大使館に侵入せず東支鐵道事務所及び遠東銀行を搜査せるのみ、而も其の結果李大釗等七十七人を捕縛しそれに依りて北京政府轉覆、北京治安騷亂を目的とする陰謀が計畫されゐるを發見し、且……を押收せる證據書類に依りて……と連絡あり……

今回支那の行動は全然合法的で共產黨員陰謀の策源地たる露國兵營は當然支那に引渡すべく沒收せる武器等は當然支那の引取すべきものである、露國が此の事件を理由として代理大使を撤退せらるゝならば支那としては決して之を阻止しない

汪榮寶氏歸る
他國の事は放つておいてくれ

【釜山特電】歸國の途にある駐日中國公使汪榮寶氏は夫人同伴十七日釜山上陸北行したが左の如く語る。

今度歸國するのは本國からの招電を受けたのではなし約一ヶ月間の豫定で北京に私用の爲歸るのであつて何等政治的意味はない、本國の動亂は誠に困つたものである將來如何になり行くか殆ど想像もつかない、張作霖氏がロシヤに對して强硬に出たのは自衞上已むを得なかつたにせよ……、併し兩國が戰火を交へる樣な事は絕對にあるまいし又此の際日本初め列國が調停に起つ樣な事は極力さけてもらひたい、それは自分が中國人であるがために云ふのではなく……に過ぎない、又國內の動亂についても他國の容喙は全く不必要で內政上の事は中國人自體が解決すべきものである

あすの天氣（十八日）

昨日東部北部及び滿洲に出來かけた低氣壓はあまり發達せず……高氣壓はますますよくなつた。明日も高氣壓の圏內にあるから天氣は良くなる。

豫報は 晴一時曇

溫度	
十七日正午	一六、七（華六二、一）
十六日最高	一三、七（華五九、七）

特製 多やま味噌 醸造所

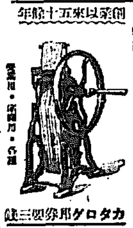
元祖 眞崎麵機 麵類專門 創業以來十五年餘
特許 ウドンソバ機械 カタログ郵呈
總發賣元 東京淺草田原町二ノ六 合名會社 眞崎麵機商會 電話淺草二八〇四（外2）

祥天 手拭 風呂敷 其他御好の御註文に應じ升 （カタログ郵呈）
桝屋染物本店 名古屋市中區門前町二 電本三八九一番

無代進呈

募集 地方支局長大募集希望者は目錄履歷書添付至急申込あれ詳細通知す但し保證金を要す

國文 諺文 朝鮮滿洲 物價通報
朝鮮滿洲物價通報 は鮮滿の物價を報道する唯一の機關である
朝鮮滿洲物價通報 は鮮滿の物價調節生活安定を其使命とする
朝鮮滿洲物價通報 は鮮滿の各地商店に對し絕對の權威を有す
朝鮮滿洲物價通報 は家庭主婦の經濟相談者たるを任務とする
朝鮮滿洲物價通報 は不信用悪德商店の廣告及物價を掲載せず
朝鮮滿洲 物價通報社 主幹 池畑健一郎 京城南大門通四丁目齋藤ビル二階 電話本局[illegible]

京日案內
てんかん 特効 モドコ 敎生館
ダリヤと菊 カタログ無代呈上 神大寺農園
花月 食堂の花月 京城本町二丁目角 電本二五一〇番 花月食堂
女中 十五六歲以上又は四十歲以上の方至急入用 姓名在社
見舞 ……
家政 ……
恩給 …… 讓店 …… 恩給 …… 小鳥 …… 犬猫 治療 …… 繩叺 …… 洋髮 …… 古本 …… 恩給 …… 古本 …… 恩給 …… 洋服 …… 公債 …… ラヂオ …… 眼鏡 …… 讓店 ……

日曜の人出

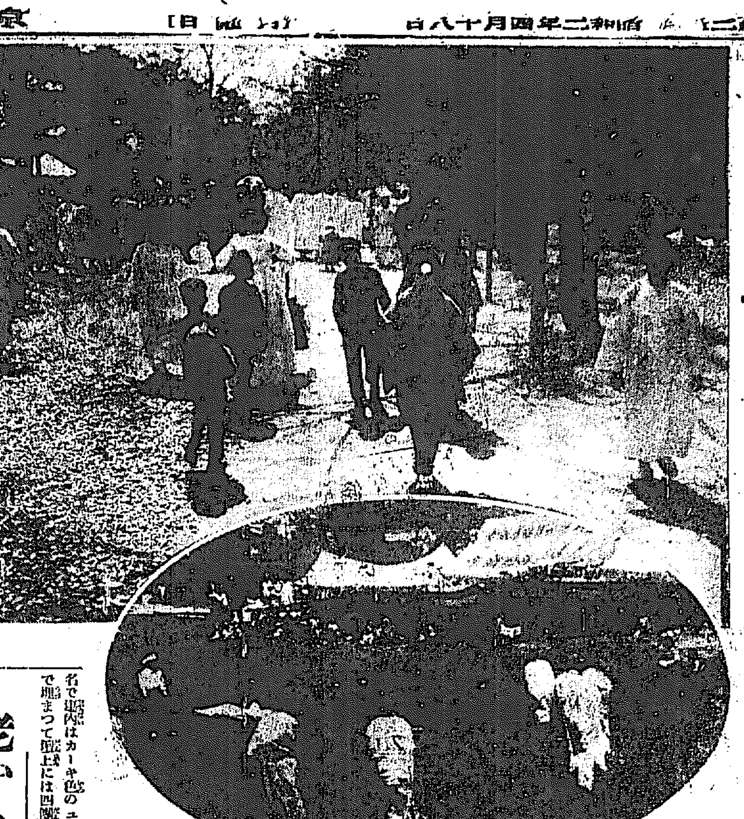

（上）昌慶苑の雜踏（下）奬忠壇に於ける總督府出入商人團の運動會

聲樂界の……花形關屋敏子孃

若葉薫る五月中旬　本社の招聘て來鮮

かつて本紙で紹介した女流聲樂家關屋敏子孃は聲樂界の淋しさを〔illegible〕にして、父君リ・ゼントル將軍が〔illegible〕でなくなられた縁故もありかつ本社の招聘〔illegible〕からのすゝめもあり、一度朝鮮を訪れたいとの希望であつたが、いよいよ來る五月中旬に本社の招聘で渡鮮〔illegible〕獨唱會を開くことになつた。同孃は東京の〔illegible〕

東京帝國ホテルで獨唱會を開き、その近しき父君に下賜された明治大帝の〔illegible〕をしめて舞臺に立ち樂壇に大きな衝動を與へたのである。同孃の來鮮によつて初夏の聲樂シーズンを飾るにふさはしい獨唱會が開かれるわけである。

仁川青年會の發會式擧げらる

三百の青年が參加し　團旗燦然と輝き渡る

【仁川電話】仁川〔illegible〕青年團の〔illegible〕式は十七日午前十時から公會堂において盛大に行はれた、この日參加した青年團は府内四團體三百〔illegible〕

談美廷法

過去の罪に泣く　悔悟の田村健市

眞人間に成ると誓つて　も世は彼を再び暗路へ

松本氏も加害者の辯護

〔illegible〕

『一度され』〔illegible〕

『夫人を』〔illegible〕

『健市は』〔illegible〕

『監獄を』でるとつめたい世間の眼ざしが彼の身邊にふりそそいで居た、監獄で鍛へた洋服裁縫でも安らかな眠りと糧は與へられなかつた、前科者であると知れれば、職を失ひ、轉々と洋服屋から洋服屋をたづねたが、彼等と僕がいつもつきまとつて離れなかつた眞人間になると、出監の時心に誓つたのであつたが眞人間は遂にうえねばならなかつた、かうして

『生活の』ために、つめたい世のしつこくに反抗して、健市はやむにやまれず窃盜を繰り返た、一つの盗みが成功すると續いて〔illegible〕

〔illegible〕

私を救つて下さい

松本辯護士に

『思ひ出』〔illegible〕

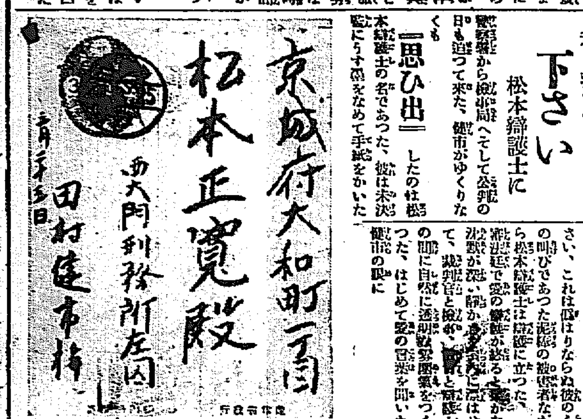

『涙がに』〔illegible〕

『被告は』〔illegible〕

『監獄の』〔illegible〕

府内の遊園地は人の山

春は來た、行樂の春は

けふは待ちに待つた花見頃の第一日曜日、數日來荒れてゐた

『天候も』〔illegible〕

『運動會』〔illegible〕

『六千名』〔illegible〕

『八臺を』〔illegible〕

老いも若いも浮れ出す　愉快なけふの日曜日

名で場内はカーキ色のユニホームで埋まつて壇上には四團體の團旗〔illegible〕

帝都の中央に殘雪の大金剛

氷の鴨綠江と共に　朝鮮博の呼物とならう

〔illegible〕

修繕と僞り時計を騙る

〔illegible〕

ワルナー氏のチエムバロ演奏

音樂會やラヂオで朝鮮にお目見得する

〔illegible〕

來城する聲樂界の花形關屋敏子孃

文藝講演會

期日　四月十八日（月曜）午後七時より
會場　京城日報社「來青閣」
入場　無料……但し場內整理のため「五錢」を申受く……

文壇內証話

講演者　永田龍雄氏

主催　京城日報社

京城名物　栗入もなか　一個五錢　大和軒

高校試驗の漏洩は中央て

〔illegible〕

妻戀しさの虚僞申告

〔illegible〕

人妻の家出

〔illegible〕

浪花館

〔illegible〕

景福宮內の櫻開く　散歩客多し

〔illegible〕

雛人形陳列會
いよいよ
飾り立てられた會場へ……
三中井吳服店

最新の武器　絶大の威力
特設販賣店　全鮮各地にあり
御一報次第　カタログ進呈
許特　專賣　第七三三八三號　第二〇八二四號
高級　藤井式　㊇　摺粉　白ゴム
良品にして廉價　此の逸品を推奨す　定評ある
元製造　白ゴム工作所
仁川府宮町二六番地　電話八九二番

頭痛にノーシン

慢性胃腸病にデブース氏錠
各地有名藥店に販賣す

開業二十五周年　記念大賣出し
花蓆　衣裳　原價提供　朝顏　カタログの半額
京城府竹添町三ノ六七　金華園　電話二三三二番

來る十八日仁川に入港の第一艦隊觀覽者解取扱は十九日より向ふ四日間
大人（當日付添）　四十錢
小人　同　三十錢
軍人　同　二十錢
團體（二十人以上）同　三十錢
車艦行艀取扱　乘船場　仁川第一棧橋
小學校及び同程度の學生　十五錢
中等學校以上の學生　同　二十錢
國粹會仁川支部　電話一〇〇五番

女給至急募集　カフエーキンパ

裡里櫻町　富屋旅館　電話三三九番

痔疾病者の福音
ドンナ頑固な痔疾でも必ず快癒する
痔の病專門靈藥
【効能第一】
印守田痔劑　印守田痔膏
〔illegible〕
御求めの際は必ず旭標に御注意の上（モリタヂノクスリ）と御忘れない樣に御願します
各地有名藥房にあります
京城　守田天命堂
本舖

文部大臣認可
帝國自動車學校
東京駒澤町（玉川電車三軒茶屋下車）〔illegible〕

JODK プログラム

四月十八日（月曜日）

午前九、四〇　定期放送

午後〇、〇〇　京城演藝……

〇、二五　映畫物語

「復讐を彷徨ふ狂女」（第一編）　宮島　保　外樂士數名

一、〇〇　講演　鍋のお話　李　重　華

……××××……

三、四〇　定期放送

六、〇〇　子供の時間……

童話　鶴を育るお家　岡口良光

六、三〇　初等英語講座　講師　笠谷保太郎

……夜間演藝……

七、〇〇　1文藝講演　劇のお話　永田　[illegible]

2長唄秋の色種　三味線　[illegible]　唄文の家・孝

3オルガン獨奏　同

セイクレッドメロデー　ベートーヴエン作曲

混聲合唱（アルカデルト作曲）アヴエマリア　木曜會

女聲二重唱　讃美歌四三九番

京城組合教會

混聲合唱　ユニオン教會　指揮　保田正昇

アンノオールドイーボータル　ス（グノー作曲）合唱隊

ソプラノ獨唱　李ローレイ孃

聖堂の扉を開け　ヴァイオリン助奏　朴　[illegible]

混聲合唱　我主耶蘇は今日甦り給ふ（ウイルスン作曲）貞洞詠揚隊　ピアノ　ヤング孃

男聲四重唱　讃美歌二編八五番（推馬紀民編曲）　貞洞クワルテット

混聲合唱　讃美歌四三六番（グノー作曲）　木曜會

混聲合唱　讃美せよ　エスを（グラーク作曲）　指揮　推榮紀民　全會員

4浪花節　[illegible]　佐藤田天外

5ニュース

6傚獨奏　1ジュニター　2アーニイロウリイ　アンターソン　アンダーソン

7男聲獨唱　卿本朗讀　エルサレム　レオンプリン作

8時報　生命の機密　李　[illegible]　翌日プロ發表

人氣沸騰した京仁見學團

春の行樂を控にする　またと得難き好機

[illegible]

申込刹到

[illegible]

半額斷行

[illegible]

絶好の機

[illegible]

威風堂々

[illegible]

平壤の電氣展

催し物決る

[illegible]

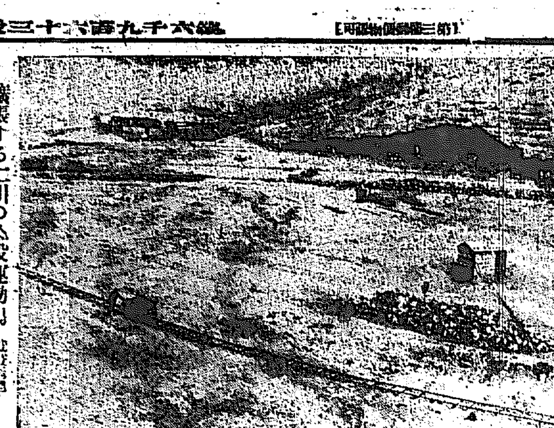

擴張する仁川の公設運動場

[illegible]

大貯水池と森林公園の計畫

本多博士の意見によつては　釜山府が設計に着手せん

大釜山

[illegible]

條件を

[illegible]

利益を

[illegible]（釜山）

釜山公會堂

六月中に竣工

[illegible]

海の勇士

を迎へる仁川

[illegible]

釜山の競馬

五月八日から

[illegible]

居夫のストライキ

停職された監督が敎唆

[illegible]（釜山）

軍樂隊演奏

十八日仁川で

[illegible]

鳥致院金組總會

委任狀の爭奪戰始まる

[illegible]（鳥致院）

出來合の獨立團員

一杯喰さる

[illegible]（新義州）

咸興から

[illegible]

地方集會

▲小池氏謝恩會　[illegible]

地方人事

▲奥鈴氏（慶北道警察）十五日[illegible]

▲西田常三郎氏（元利社長）十五日[illegible]

五月號　少年倶樂部

驚いた！驚いた！

トテモすてき！コリヤすてき！

少年倶樂部を讀まぬのは日本の少年の恥だ！

◉東郷元帥の少年時代

◉大偉人リンカーン

◉日本名劍名槍物語

◉快傑鞍馬天狗と新撰組　馬上の腕くらべ

◉幕末小說　角兵衛獅子……大佛次郎

◉怪賊ジャガーと快男兒の大格鬪!!

怪奇小說　豹の眼……高垣眸

▲我輩は猫である

▲元帥と空の勇者

▲勇ましい砲兵の大演習

▲痛快少年の寶島大探險

▲釣られた男

▲櫻のステッキ

▲運動場の泥

▲蛇の冠

▲おゝ！何と云ふ感心な少年！　少年實話「弟の杖」

▲これを讀んで泣かざる者ありや？　外國實話「先生の靴」

▲トテモ面白い大評判　坂田の金時

▲謎のピラミット

▲太陽は勝てり

▲滑稽大學

▲日野阿新丸

▲忠臣小姓左門

▲國の誇

◉大軍師魔法使ひの大活躍!!

俠勇小說　神州天馬俠（吉川英治）

◉一讀奮ひ起たずには居られぬ

大立志小說　あゝ玉杯に花うけて（佐藤紅緑）

◉少年大豪傑の大入道退治！

歷史小說　熱血の塔

三千人當選　大懸賞募集

賞品　一等　[illegible]　二等　[illegible]　三等　[illegible]

◉定價五拾錢

東京　大日本雄辯會講談社發行

イツヒ印　運動服裝

美津濃　大阪　東京

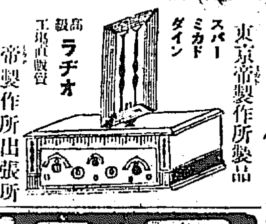

東京帝製作所製品　スーパーミカドダイン　高級ラヂオ

帝製作所出張所

服む　服まぬは　天地の違ひ　トツカピン

月經　特殊流經劑

レスノリン

月經閉止四五ケ月以内に確實の流經作用を以て容易く安全に應用の目的を達する特殊の効力を有す

發賣元　常盤藥院

井ワ胃腸藥

この元氣も胃腸から！

すべて健康は胃腸から生る!!

井ワ胃腸藥は在來の胃腸藥と其の類を異にして最も優れた誇るにたる特色を有しております。

【變つたこの藥の色】

これは胃腸病の根本的治療藥として一番安全で且つ優れた効めあり、近時醫者の盛んに推奬するカーボンを配合してあるため而もそれが當藥局開設以來數十年の經驗により最も合理的に調劑されてあります。

【驚くべきこの藥の効め】

強力な消化劑が數種配合されてあるので消化は第一而もカーボンの應用妙を得て身體に少しの害も與へずに胃腸内の不良物をきれいに吸收して便に運び出し根本的に掃除が出來る故に病氣は發生せない道理ですそして又重い胃腸病の原因となる胃腸内膜の創面を工合よく被覆しこれを治癒して病氣の恢復を速かにします。こう云ふわけで胃腸病に苦しむ人は本劑の服用によつてその苦痛から免れて健康を享樂することが出來ます。

價　廿錢・卅錢・五十錢・一圓・二圓

小判罐入好來と携帶至便な錠劑の二種あり

大阪堂島　東京神田　高橋盛大堂藥局

全國著名藥店にあります

消化第一

咋倉重四郎 【二十六】

猫遊軒伯知演　野口紅厓畫

老中安藤對馬守は江戸町奉行大岡越前守を呼んで杉戸屋富右衛門の罪を申して意見を問ふと、越前守は答へてをりましたが、越「關東郡代の手によつて自殺致したとあらば某が取調べるにはおよばぬ事ながら、しかし物の數でもなく兵衛を殺せしは當然あつての罪でもなく只管所持金を奪ふ事を目的といたしたならば其金子が富右衛門方にあるべき筈、又それを拾ひ捨たものとあらば何に用ひたかそれも取調べなければなりません。よつてこの罪は吟味仕られますならば不當な事から私、今一應取調べます。然しただ今申し上げた通り伊奈半左衛門は吟味済みになりました事を、私一存を以てこれを再吟味致したいと申すは却て差出がましき事、それゆゑ私より半左衛門にこの儀を申す事はなりません」對「よろしい

然らば半左衛門に聞いてその再吟味いたしまする様に」とこれから御老中に沙汰して富右衛門を越前守に引渡せとの事。これを聞いた富右衛門も大岡殿に吟味されるとなれば自分の無實の罪もやがて晴れるだらうと大層喜びました。然るに半左衛門がこれを聞いてこれは怪しからん。彼は自殺致し候から、拙者の吟味がこの通り濟みになつた事それを越前守が又取調べるとは、拙者の吟味に落度ありと思はれるかと立腹しましたが、御老中方よりの達し、據なく富右衛門を越前守のもとへ送る。續いて證人も送りました。この難題には富右衛門の申し立てた所が逐一認めてある。今で申せば調書それに目を通し、越前をしらべ、その後富右衛門を白洲へ呼び出した。たび〳〵の拷問にかけられたので身體弱る程苦しんで居る。越「日光街道幸手宿旅籠屋の杉戸屋富右衛門、面をあげろ。其方兼去る六月二十九日、飯塚宿に於いて、同宿旅籠屋半兵衛を

殺害いたしたに相違ないか、この儀は予が再び吟味いたす。」富「關東郡代様にて申し立てた通り、私は決して左様な事は致しませぬ。私は殺害は致しませぬ…」

とて何でこれを殺しませう。再三の拷問にかゝり、その苦しみに堪へかね覺えなき罪を申し上げました。これも前世よりの因縁と存じます。越「然らばこの儀は如何に」富「左様にございますが、なれどもはや自滅に相成りまして御仕置を受ける事と覺悟致しております。さりながら人殺しの罪名を取りこれにて相果てまする事は誠に殘念に存じます。」越「一應これより尋ねる事がある、それを答へろ。半左衛門の調べによるとその方は六月二十六日より他出致した由、同二十九日まで何方に參つておつたかそれを申し出て見ろ。」富「ハイ、その儀はただ今御代官様に申し上げて置きました。」越「イヤ一應この方が聞く。何用あつて廿六日より他出致した。」富「それは商用につきまして野州佐野へ出向きましてございます」越「廿七日は何れへ參つた」富「ハイ、上州桐生へ參りました」越「何れに泊つたか」富「…」

ほかならず日一杯につきました越「飯塚は何れの方へ参つた」富「山口屋五兵衛と申します旅籠屋に泊りましてございます」越「廿八日は何れへ参つた」富「あれより足利へ参り、それから佐野へ行きましてございます」越「その方の道程は何れほどあるか」富「八里程でございませう」越「その佐野には一泊いたしたか」富「左様にございます」

【名流】ちゃうの虎鑑頭

肺ロクマク神經衰弱に　天山産ハウノのキモ　黄金町四丁目電本三五三番　日本歐亞一式　朝鮮總分銷所　深堀館

複方ピラミドン　販賣店各地藥店ニアリ　京城府明治町二ノ八八　本舗 ㊊ 林藥房

休山氏を迎へて

四月九日

青て榮年、楠公、關の秋の三岩人を迎へた旅主は、誰か作句の爲にを顧み、若返つたのであつた。今又た新人休山氏来る十年の命延びは論合である

春曉の露の窓ひとゝ一と開成 休山
石鹸玉消えざる一ツ砂上哉 陽水
起きかけや春曉の時計鳴く 瀧子櫻
春曉や酒盛雛りて牛市場 南洲
石鹸玉吹かれ返つて肩に落つ 落梅
春曉に蜘蛛の巣白き階かな 冷味
石鹸玉一ゆらぎして消え隣 冷味
春曉の雨音す、降りに見る 風骨
石鹸玉ふるれ揺るゝ泊哉 風骨
春曉や夜の鐘になる（以下略）

京日縮勝將棋

主同ノ一

（盤面図）

先手 升井 勝治郎氏（京城）
後手 外崎 吉太郎氏（京城）
於若草町一六六 京日將棋研究所
持駒 △八 櫻井氏 ナシ

▲二四歩△同歩▲三六歩△二六歩▲同四歩▲二三角成△二六歩△同金▲四八銀△四八金△二二飛△五八金▲三四歩△一六歩▲二二王△七八王以下次號

四月十九日

（陰暦三月十八日）火曜
▲五黄▲心に迷ひを生ずる内に守つて吉利…
▲六白▲目上の引立を受ける日…
▲七赤▲嬉しい事が續く…
▲八白▲吉報…
▲九紫▲九分通りまで…
▲一白▲飛躍を押へ…
▲二黒▲俗まず進んで…
▲三碧▲口舌を…
▲四緑▲どう虚勢つても…

演藝案內

喜樂館 日活大名題大興行 十五日より 一般公開 日活現代劇 沈丁花 中野英治 岡田嘉子 高木永二 主演 六巻 ジェームス・ガ… 三つの顔 八巻 因果の血煙 六巻

中央館 キネマ マキノ 十五日より 生さぬ仲 全十巻

大正館 十一日より 雲母坂 全八巻 戀の別れ路 九巻 稚児の劍法 八巻

黄金館 帝キネ 人生苦 全六巻

京龍館 意恨の駒下駄 全十一巻 暗影に怯へて 全六巻 長恨 全五巻

浪花館 浄瑠璃會

龍山劇場 日本文化協會一行 擬裁判劇 悲慘事件

京城劇場 現代劇 湯島詣で 震災餘聞 お桶屋さん

税制の保税　地帯解放

左傾工人取締　警備の長養

朝鮮地圖販賣元は　京城長谷川町　小林文七朝鮮地圖部

小松のお薬　主効　痔疾 婦人血道 淋病 … 小松一郎藥房

債券相場

四月廿一日現在（五月印紙）

確實一筋　興味深き貯蓄　確實にして然も割増金多額　興味深き貯蓄は債券に限る

第九回 復債新券　引受殘券あり　割増金 三千圓 千五百圓　初回大くじ引來る六月一日

公債賣買誠實に勉強致します

東京市麹町區内山下町（日本勸業銀行構内）　日本勸業證券株式會社　九州支店 福岡市博多下呉服町 福岡支店

堅實一筋モットー

鷄餌　安價 多産 國印配合餌　京城府古市町（電本五四二番）　精米麥、飼料　澤浦精米所

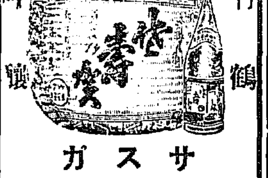

絶對品質本位

發賣所　京城 嶋屋酒商部 本店

弱衰經神 特效藥　エーキリン
適應症　神經衰弱、發育遲緩の小兒、結核性疾患、姙婦、授乳婦等に適用せらる
東京室町 三共株式會社

滋養強壯劑　グリコナール
醫學博士 佐伯矩先生創製
一般虚弱者、心臓機能衰弱者、結核病者、貧血者等に對する滋養料として用ひらる
各地藥舖にあり
東京室町 三共株式會社

謹而現代の紳士淑女に推奬仕るトノカピン

美と健康を増す　クラブ石鹸
お顔のアレない　カテイ石鹸

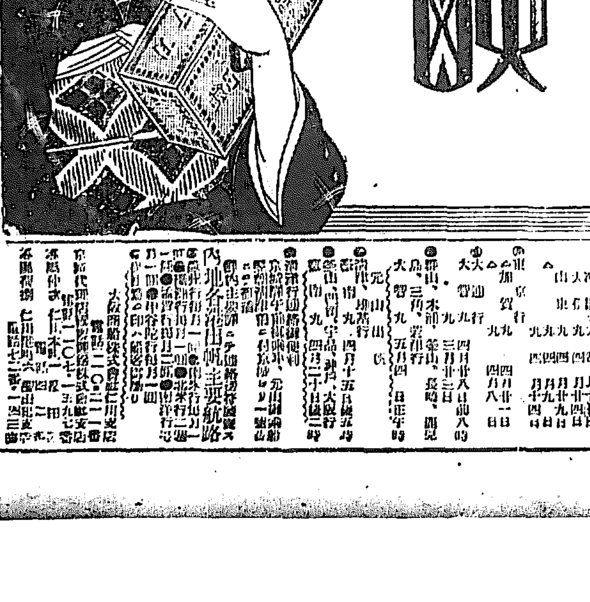

清く美しい色艶と健やかな皮膚の美を増すカテイ石鹸

脚氣の原因と療法

脚氣の原因はヴイタミンBの不足に由る事は既に動かぬ學説であります。
即ち脚氣の治療藥としてヴイタミンB製劑を用ひる事は最も有効であります。
脚氣新藥パラヌトリンは全種製劑中ヴイタミンB含有量第一位を占め脚氣藥の最高權威として全國臨床家の激賞を得て居ります。

パラヌトリンの説明書 實驗報告集進呈

醫學博士 尾關榮氏創製　脚氣新藥 パラヌトリン
發賣元 大阪市東區道修町 株式會社 塩野義商店

牛乳　陸軍衛戍病院（御用）　荒井牧場　電本一〇〇四番　龍七三一番　場主 荒井初太郎

京城旭町一丁目八番地　瀨戸外科皮膚科醫院　瀨戸潔　電話本局四九八番

朝鮮郵船定期航路（出帆廣告）
博多航路開始 第二船浦安丸
…
大阪商船株式會社
內地各港北支那主要航路
大阪商船株式會社仁川支店